



Jaarverslag 2018

Stichting La Puente Lelystad
Koggestraat 2
1335 SK Almere
E-mail: voalmere@gmail.com
Website: www.voalmere.nl
KvK: 41246348
RSIN: 806678847



Inhoudsopgave

1. Woord van de voorganger	3
2. Bestuursverslag.....	4
3. Jaarrekening.....	6
4. Algemene toelichting	8
5. Algemene grondslagen	9
6. Grondslagen voor de waardering van activa en passiva.....	10
7. Grondslagen voor de bepaling van het resultaat.....	11
8. Financiële risicobeheersing.....	12
9. Toelichting op de jaarrekening	13
10. Overige informatie	18



1. Woord van de voorganger

Terugziend op een bewogen en turbulent jaar, kunnen wij onze jaar cijfers toch met gepaste trots presenteren, dankzij de uitmuntende kwaliteiten van het financiële team.

Het gaat niet altijd zoals wij het zouden willen en dingen die wij niet zouden willen gebeuren toch. Daarom dat wij ons geestelijk aspect niet uit het oog verliezen en ons doel en visie scherp in het vizier houden.

Mag ik dan weer een compliment maken voor zowel het geestelijke team als ook alle andere teams voor het reilen en zeilen van de gemeente.

De kerk als zodanig is in geestelijk en financieel opzicht gezond en met ons nieuwe thema de belofte voor ogen houdende dat God nog altijd controle heeft over deze God gegeven bediening. De belofte voor ons en onze kinderen en onze klein kinderen met de zekerheid gezegend te worden in het vastklampen aan die belofte.

Wij kijken vooruit met vertrouwen en grote verwachting voor het komende jaar voor groei en kwaliteit op alle fronten.

Gods rijke zegen voor dit komende jaar 2019.

Pastor Roel van Rooij
Senior Voorganger Victory Outreach Almere
Almere, 27 April 2019

2. Bestuursverslag

De verhouding van het aantal tienden gevers en inkomsten uit tienden ten opzichte van het geheel is een belangrijke peilstok. Het gemiddeld aantal kerkbezoekers in 2018 bedraagt 152 (2017: 174). Het gemiddelde aantal tienden gevers per maand in 2018 is 53 (2017: 58) met een i.e. 35% van het gemiddeld aantal kerkbezoekers. De inkomsten uit tienden zijn met 8% gedaald ten opzichte van 2017. De inkomsten uit tienden bedraagt 75% (2017: 76%) van alle inkomsten van de Stichting. De volgende verloopoverzichten zijn een visualisatie van deze kengetallen.

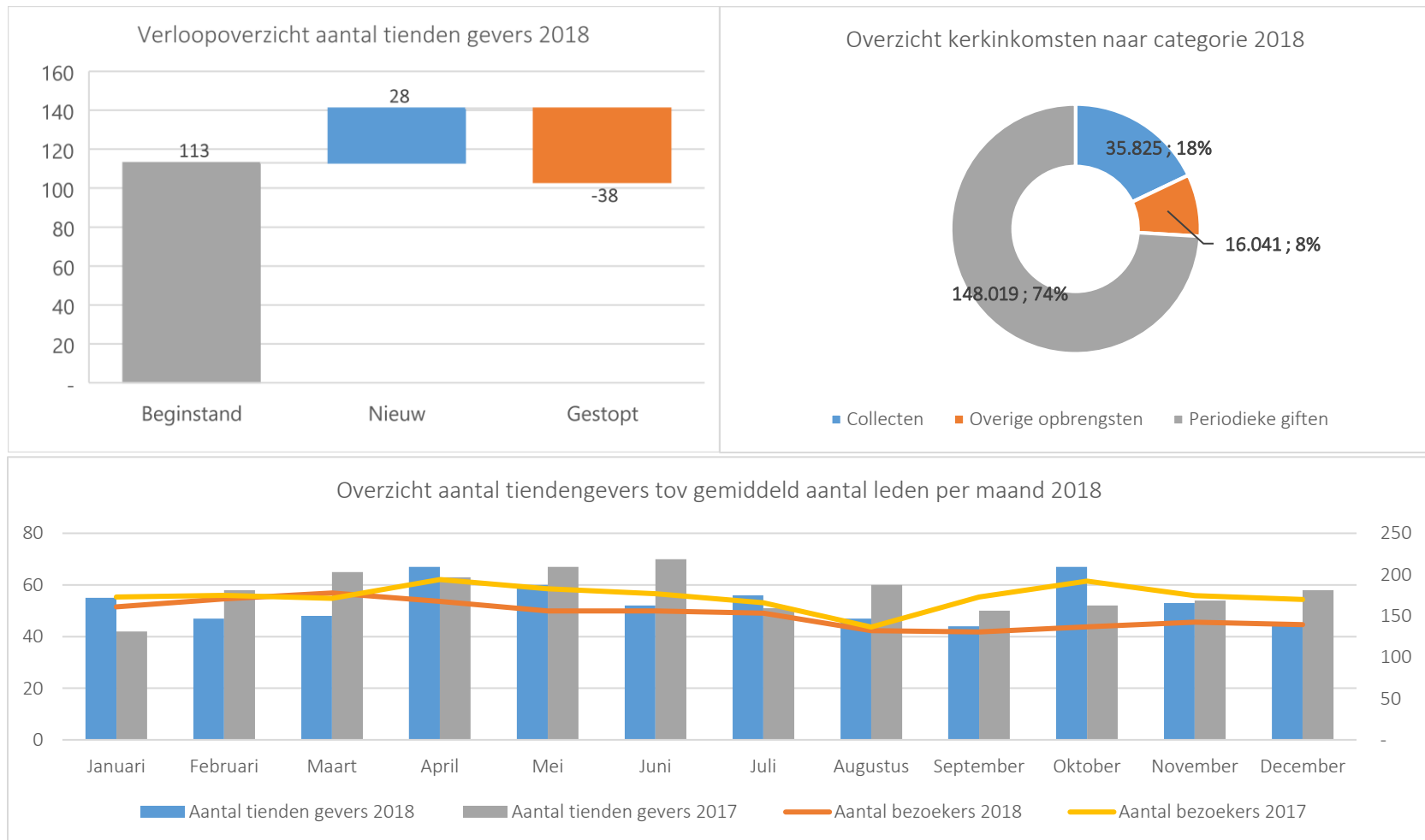



Het bestuur onderschrijft het verslag van de voorganger. Het bestuur dankt alle kerkleden die het mogelijk hebben gemaakt.

Almere, 27 April 2019

Statutaire bestuurders

R.H. van Rooij (voorzitter)

S.W.H. Boonstra

D. Darko (tot 31 december 2018)

Uitvoerende bestuurders

R.H. van Rooij

F. van Rooij

E. Iruh

S.W.H. Boonstra

D. Spier

A. Menasse-Spier

L. Zijlstra

S. Skykie Sesay

D. Darko (tot 31 december 2018)

3. Jaarrekening

De jaarrekening bestaat uit de balans per 31 december 2018, de resultatenrekening per 2018 en het kasstroomoverzicht per 2018. De toelichtingen bij de jaarrekening vormen een integraal onderdeel van de jaarrekening.

Het volgend verloopoverzicht laat het verloop zien van de liquide middelen in het boekjaar op basis van een categoriale indeling. Dit geeft een inleidend en samenvattend overzicht op de jaarrekening van (1) de wijze waarop de Stichting fondsen heeft geworven en (2) de wijze waarop de Stichting de fondsen en haar vermogen heeft besteed.

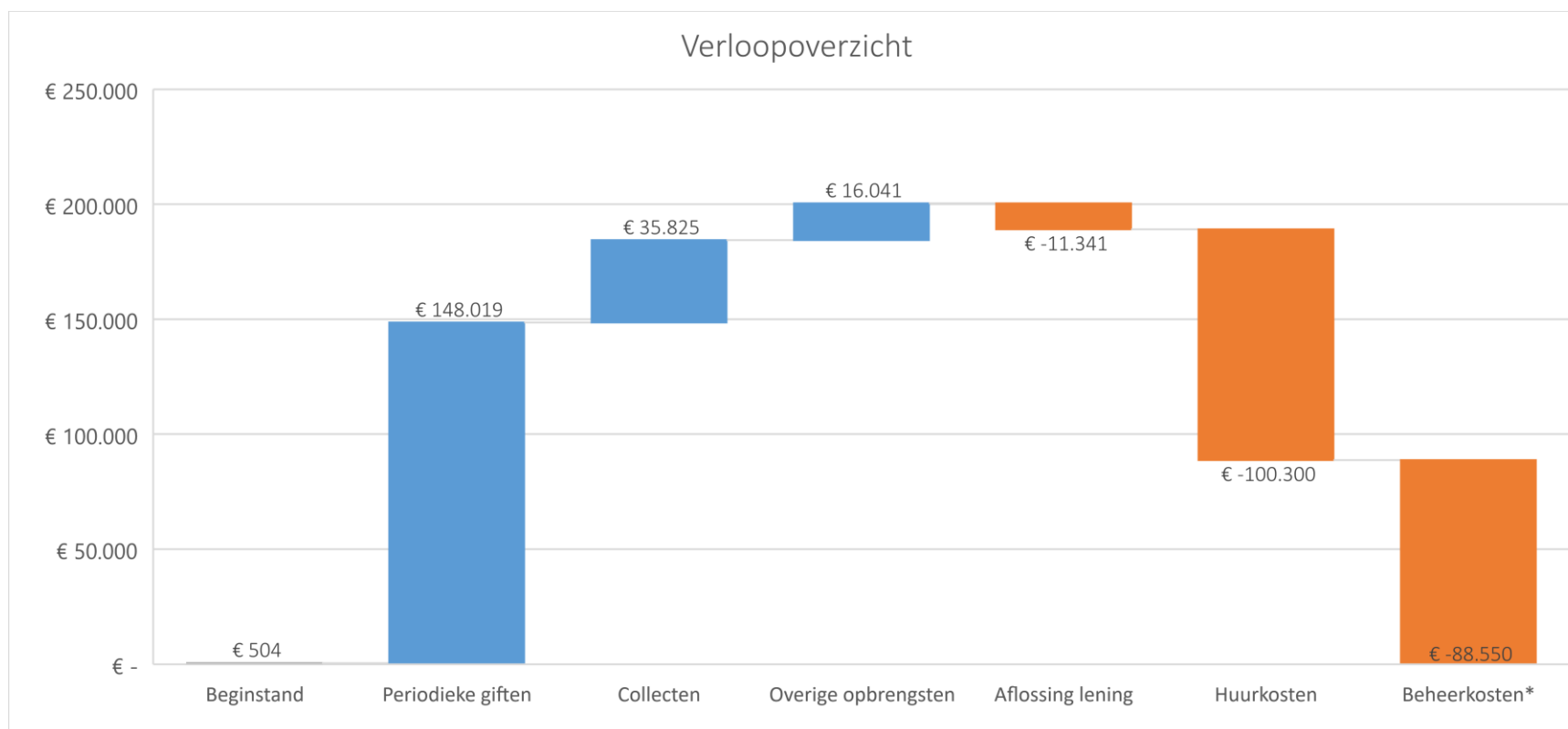

* Dit is exclusief afschrijvingskosten, rentelasten en transitorische posten i.e. 'non-cash items'.



Balans per 31 december 2018 (na resultaatbestemming)

	Toelichting	31-12-2018 (in EUR)	31-12-2017 (in EUR)
Activa			
Materiële vaste activa	1	53.979	65.969
Vorderingen	2	3.600	3.200
Liquide middelen	3	199	504
Totaal activa		57.778	69.673
Passiva			
Eigen vermogen	4	-6.203	6.659
Langlopende schulden	5	17.960	28.750
Kortlopende schulden	6	18.924	9.824
RC House of Victory	7	27.096	24.440
Totaal passiva		57.778	69.673

Staat van baten en lasten 2018

	Toelichting	2018 (in EUR)	2017 (in EUR)
Baten			
Periodieke giften en collecten	9	183.844	206.639
Overige baten	10	16.041	15.928
Totaal baten		199.886	222.567
Lasten			
Huurkosten	11	100.300	87.050
Beheerkosten	12	112.573	133.484
Totaal lasten		212.873	220.534
Resultaat (-)		-12.988	2.033

De toelichtingen bij de jaarrekening vormen een integraal onderdeel van de jaarrekening.



4. Algemene toelichting

1. Algemene informatie

Victory Outreach Almere (hierna: 'VOA') is een vol evangelische gemeente onder de statutaire naam Stichting La Puente Lelystad (hierna 'de Stichting'), statutair gevestigd op Koggestraat 2, 1335 SK Almere. VOA behoort tot een internationale organisatie met een specifieke visie. Kenmerkend is de opdracht van Victory Outreach om uit te reiken naar de schatten van de duisternis. (Jesaja 45:2-3). Wij koppelen dat aan de opdracht van Jezus om van volgelingen ook discipelen van Hem te maken. Wij zien onze gemeenschap als een thuis en een familie waarin iedereen welkom is. In dit alles richten wij ons erop dat alle kerkleden de relatie met Jezus verdiepen en tot hun levensdoel komen. Wij geloven in een persoonlijke relatie met God, omdat u alleen door Hem het leven kunt leiden waartoe u bestemd bent.

2. Continuïteit

Het eigen vermogen van de Stichting bedraagt per 31 december 2018 € 6.203,- negatief. De financiering van de activiteiten vindt grotendeels plaats met giften, donaties en collecten van kerkleden. De continuïteit van de Stichting hangt daarom in hoge mate af van de bereidheid van kerkleden deze giften, donaties en collecten te continueren. Gezien de aard van onze activiteiten en de bewezen toewijding van de kerkleden, ziet het bestuur geen onzekerheid van materieel belang op grond waarvan gereede twijfel zou kunnen bestaan over de continuïteit van het geheel van de activiteiten van de Stichting. Het bestuur verwacht dat de kasstroom over de komende boekjaren zich positief zal ontwikkelen als gevolg van de groei van het kerkledenaantal. De in de deze jaarrekening gehanteerde grondslagen van waardering en resultaatbepaling zijn dan ook gebaseerd op de veronderstelling van continuïteit van de Stichting.

3. Verbonden partijen

Als verbonden partij worden alle rechtspersonen aangemerkt waarover overheersende zeggenschap, gezamenlijke zeggenschap of invloed van betekenis kan worden uitgeoefend. Ook rechtspersonen die overwegende zeggenschap kunnen uitoefenen worden aangemerkt als verbonden partij. Ook de statutaire bestuursleden, andere sleutelfunctionarissen en het uitvoerend bestuur en nauwe verwanten zijn verbonden partijen. Stichting House of Victory is tevens een verbonden partij van Stichting La Puente Lelystad. Stichting House of Victory heeft een eigen jaarverslag. Transacties van betekenis met verbonden partijen worden toegelicht voor zover deze niet onder normale marktvoorwaarden zijn aangegaan. Hiervan wordt toegelicht de aard en de omvang van de transactie en andere informatie die nodig is voor het verschaffen van het inzicht.



5. Algemene grondslagen

1. Algemeen

De jaarrekening is opgesteld in overeenstemming met de Richtlijn 640 van de Raad voor de Jaarverslaggeving – Organisaties zonder winststreven (hierna: 'RJ'). Activa en verplichtingen worden in het algemeen gewaardeerd tegen de verkrijgings- of vervaardigingsprijs of de actuele waarde. Indien geen specifieke waarderingsgrondslag is vermeld vindt waardering plaats tegen de verkrijgingsprijs. In de balans en de staat van baten lasten zijn referenties opgenomen. Met deze referenties wordt verwezen naar de toelichting.

2. Vergelijkende cijfers

De vergelijkende cijfers volgen dezelfde waarderingsgrondslagen en categorisatie als het huidig jaar.

3. Functionele valuta

De posten in de jaarrekening van worden gewaardeerd met inachtneming van de valuta van de economische omgeving waarin de Stichting haar activiteiten uitoefent. De jaarrekening is opgesteld in euro's; dit is zowel de functionele als de presentatievaluta van de Stichting.



6. Grondslagen voor de waardering van activa en passiva

1. Materiele vaste activa

De Stichting heeft de kerkpanden niet in eigen beheer, maar huurt deze van de beheerders. De Stichting is niet gehouden tot het opnemen van een voorziening voor toekomstige kosten van groot onderhoud onder de huurcontracten. De inboedel is wel eigendom van de Stichting. De inboedel wordt gewaardeerd tegen verkrijgings- of vervaardigingsprijs inclusief direct toerekenbare kosten, onder aftrek van lineaire afschrijvingen gedurende de verwachte toekomstige gebruiksduur en bijzondere waardeverminderingen.

2. Vorderingen

Vorderingen worden bij eerste verwerking gewaardeerd tegen de reële waarde. Vorderingen worden na eerste verwerking gewaardeerd tegen de geamortiseerde kostprijs. Voorzieningen wegens oninbaarheid worden in mindering gebracht op de boekwaarde van de vordering.

3. Liquide middelen

Liquide middelen bestaan uit kas, banktegoeden en deposito's met een looptijd korter dan twaalf maanden. Liquide middelen worden gewaardeerd tegen nominale waarde.

4. Eigen vermogen

Het eigen vermogen van de Stichting is de sluitpost van alle activa en passiva bij elkaar opgeteld +/- het resultaat van het boekjaar.

5. Langlopende schulden

Langlopende schulden worden bij de eerste verwerking gewaardeerd tegen reële waarde. Transactiekosten die direct zijn toe te rekenen aan de verwerving van de langlopende schulden worden in de waardering bij eerste verwerking opgenomen. Langlopende schulden worden na eerste verwerking gewaardeerd tegen geamortiseerde kostprijs, zijnde het ontvangen bedrag rekening houdend met agio of disagio en onder aftrek van transactiekosten, minus de maandelijkse aflossingen.

6. Kortlopende schulden

Kortlopende schulden worden bij de eerste verwerking gewaardeerd tegen reële waarde. Kortlopende schulden worden na eerste verwerking gewaardeerd tegen geamortiseerde kostprijs.



7. Grondslagen voor de bepaling van het resultaat

1. Periodieke giften, collecten en overige baten

De financiering van de activiteiten vindt grotendeels plaats met giften, donaties en collecten van kerkleden. Overige baten zijn van incidentele aard. De onderverhuur van kerkfaciliteiten aan leden vindt incidenteel plaats met een verhuurprijs die significant lager ligt dan de marktprijs en kan daarom niet worden aangemerkt als een onderneming.

2. Huurkosten

De Stichting heeft de kerkpanden niet in eigen beheer, maar huurt deze van de beheerders. De Stichting heeft huurovereenkomsten met deze beheerders. De huurkosten worden maandelijks betaald.

3. Beheerkosten

Betreft de kosten die de Stichting maakt voor de uitvoering van haar activiteiten.



8. Financiële risicobeheersing

1. Liquiditeitsrisico

Het liquiditeitsrisico is het risico dat de Stichting haar verplichtingen op korte termijn niet kan voldoen, doordat zij niet over voldoende liquide middelen kan beschikken op korte termijn. De Stichting is erg afhankelijk van de giften, donaties en collecten vanuit de kerkleden. Over het algemeen zijn de collecten voldoende om de korte termijnschulden te betalen. De Stichting heeft geen kredietfaciliteiten bij banken lopen.

2. Solvabiliteitsrisico

Het solvabiliteitsrisico is het risico dat de Stichting haar verplichtingen op lange termijn niet kan voldoen, doordat zij niet over voldoende liquide middelen kan beschikken op de lange termijn. De Stichting is erg afhankelijk van de giften, donaties en collecten vanuit de kerkleden. Over het algemeen bieden de constante stroom van giften en donaties voldoende bestendigheid tegen toekomstige schulden. De Stichting heeft geen kredietfaciliteiten bij banken lopen.

3. Langlopende leningen

De Stichting heeft één banklening lopen, waarvan de specificatie is opgenomen in toelichting 5 van de jaarrekening. Deze lening is destijds aangewend voor de verbouwing van de kerkpanden en de betaling van de aannemer. De lening is rentedragend en worden maandelijks afgelost.

4. Huurcontracten

De Stichting heeft enkele huurcontracten lopen, waarvan de specificatie is opgenomen in toelichting 8 van de jaarrekening. De Stichting heeft de kerkpanden niet in eigen beheer, maar huurt deze van de beheerders.

9. Toelichting op de jaarrekening

1. Materiële vast activa

De inboedel wordt in tien jaar tijd lineair afgeschreven. Hierbij is geen rekening gehouden met de restwaarde van de inboedel, omdat de inboedel veelal tweedehandse inkoop betreft. Het bestuur heeft geen indicatie van een bijzondere waardeverminderingen op de inboedel.

Specificatie materiële vaste activa	2018 (in EUR)	2017 (in EUR)
Schatting inboedel per 01-01	65.969	77.959
Herwaardering inboedel per 01-01	-	-
Afschrijvingen	-11.990	-11.990
Materiële vaste activa per 31-12	53.979	65.969

2. Vorderingen

Vordering op de Belastingdienst

Als ANBI-instelling kan de Stichting de energiebelasting (EB) en opslag duurzame energie (ODE) terugvragen die het heeft betaald voor het verbruik van aardgas en/of elektriciteit in een onroerende zaak. Het bestuur verwacht voor boekjaar 2018 € 2.400,- terug te ontvangen in de loop van boekjaar 2019.

Vordering op gelieerde kerk

In 2017 hebben wij een kortlopende lening verstrekt aan een van de kerken van Victory Outreach Nederland. Het bestuur had verwacht de aflossing hiervan te zien in de loop van boekjaar 2018. Dit is helaas niet gebeurd. Het bestuur verwacht wel de aflossing hiervan te zien in de loop van boekjaar 2019.

Specificatie vorderingen	31-12-2018 (in EUR)	31-12-2017 (in EUR)
Vordering op de Belastingdienst	2.400	2.000
Vordering op gelieerde kerk	1.200	1.200
Totaal vorderingen	3.600	3.200



3. Liquide middelen

De Stichting heeft een zakelijk rekening en een spaarrekening. Alle liquide middelen zijn direct opvraagbaar.

Specificatie liquide middelen	31-12-2018 (in EUR)	31-12-2017 (in EUR)
Zakelijk rekening	199	209
Spaarrekening	-	295
Eindstand eigen vermogen	199	504

4. Eigen vermogen

Het eigen vermogen van de Stichting betreft de eenmalige inbreng van Stichting La Puente Lelystad +/- het resultaat van de voorgaande boekjaren +/- het resultaat van het huidige boekjaar.

Specificatie eigen vermogen	2018 (in EUR)	2017 (in EUR)
Beginstand	6.659	3.487
Correctie resultaat voorgaande boekjaren	126	1.140
Resultaat boekjaar (verlies)	-12.988	2.033
Eindstand eigen vermogen	6.203	6.659

5. Langlopende schulden

De Stichting heeft enkele leningen lopen. Deze leningen zijn destijds aangewend voor de verbouwing van de kerkpanden. De leningen zijn rentedragend en worden maandelijks afgelost.

Specificatie langlopende schulden	2018 (in EUR)	2017 (in EUR)
Beginstand	28.750	36.250
Aflossing	-11.341	-9.861
Rente	551	2.361
Langlopende schulden per 31-12-2018	17.960	28.750



6. Kortlopende schulden

Huurschuld kerkzaal

De Stichting loopt achter met haar huurverplichtingen ten aanzien van het kerkpand.

Vergoeding aan voorganger en overige schulden aan voorganger

De Stichting loopt achter met diverse vergoedingen aan de voorganger, wegens een samenloop van omstandigheden. Het bestuur heeft afspraken gemaakt met de voorganger om deze schuld zo snel mogelijk in te lossen.

Specificatie kortlopende schulden	31-12-2018 (in EUR)	31-12-2017 (in EUR)
Huurschuld kerkzaal	7.250	-
Vergoeding aan voorganger	9.314	8.664
Overige schulden aan voorganger	2.359	1.043
Transitorisch posten	-	117
Totaal kortlopende schulden	18.923	9.824

7. Rekening-courant

De Stichting heeft een rc-verhouding met Stichting House of Victory uit hoofde van kostenallocatie.

Specificatie vorderingen	31-12-2018 (in EUR)	31-12-2017 (in EUR)
RC Stichting House of Victory	27.096	24.440

8. Niet uit de balans blijvende verplichtingen

De Stichting heeft de kerkpanden niet in eigen beheer, maar huurt deze van de beheerders. De Stichting heeft de volgende huurcontracten lopen in 2018 met de bijbehorende looptijden.

Specificatie huurcontracten	Maandelijksse huurverplichtingen (in EUR)	Looptijd
Kerkpand	6.150	3 jaar
Huurwoning	1.000	1 maand opzegtermijn
Kerkpand Lelystad (nieuw)	1.750	3 maand opzegtermijn
Totaal huurcontracten	8.900	



9. Periodieke giften en collecten

De financiering van de activiteiten vindt grotendeels plaats met giften, donaties en collecten.

Periodieke giften en collecten	2018 (in EUR)	2017 (in EUR)
Periodieke giften	148.019	160.840
Collecten	35.825	45.799
Totaal	183.844	206.639

10. Overige baten

Verkopen

Betreft de verkoopopbrengsten uit de kerkrestaurant en de kerkboekenwinkel.

Onderverhuur

Betreft de verhuur van een ruimte aan de koster en de onderverhuur van het kerkpand aan kerkliden en derden.

Belastingteruggaaf

Zie de toelichting bij 'Vorderingen'.

Specificatie overige baten	2018 (in EUR)	2017 (in EUR)
Verkopen	6.583	8.312
Onderverhuur	6.950	7.000
Belasting (netto)	2.015	2.000
Overig	494	616
Totaal	16.041	17.928

11. Huurkosten

De Stichting heeft de kerkpanden niet in eigen beheer, maar huurt deze van de beheerders.

Specificatie huurkosten	2018 (in EUR)	2017 (in EUR)
Kerkpand	73.800	73.050
Huurhuis	12.000	12.000
Kerkpand Lelystad	14.500	2.000
Totaal huurkosten	100.300	87.050



12. Beheerkosten

Betreft de kosten die de Stichting maakt voor de uitvoering van haar activiteiten.

Specificatie beheerkosten	2018 (in EUR)	2017 (in EUR)
Algemene kosten	2.425	1.611
Huisvestingskosten	1.814	5.037
Voorschotten	14.352	16.591
Kosten nutsvoorzieningen	27.156	32.038
Vergoeding voorganger	7.200	7.200
Vergoeding gastsprekers	2.650	3.323
Afschrijvingskosten	11.990	11.990
Verzekeringskosten	5.549	8.096
Internet & telefonie	4.340	4.198
Mediakosten	4.853	6.024
Evenementen	3.383	11.010
Autokosten	13.122	3.584
Belastingen	-	472
Bankkosten	2.339	4.428
Kosten Lelystad	1.329	4.813
Overige kosten	10.072	13.069
Totaal beheerkosten	112.574	133.484



10. Overige informatie

1. Bezoldiging bestuurders

De voorzitter van de Stichting, tevens de voorganger van de kerkgemeente, ontvangt samen met zijn vrouw een maandelijkse vergoeding voor het pastorale werk dat zij verrichten. De vergoeding bedraagt € 600,- per maand. Daarnaast draagt de Stichting de kosten van de huurwoning en de nutsvoorzieningen, autokosten, belkosten en zorgkosten als vergoeding in natura.

2. Gelieerde entiteiten

Stichting House of Victory is een gelieerde entiteit van Stichting La Puente Lelystad. Stichting House of Victory heeft een eigen jaarverslag.

3. Gebeurtenissen na balansdatum

Geen gebeurtenissen na balansdatum die van invloed zijn op de jaarrekening.

4. Resultaatbestemming

Het bestuur heeft besloten het gehele resultaat van € 12.988,- verlies op te nemen in het eigen vermogen.

Almere, 27 April 2019

Statutaire bestuurders

R.H. van Rooij (voorzitter)

S.W.H. Boonstra

D. Darko (tot 31 december 2018)